



UNGGUL, KREATIF, DAN INOVATIF BERKELANJUTAN

BUKU PANDUAN

**PENGHARGAAN EKSTRAKURIKULER MAHASISWA  
UNIVERSITAS NEGERI YOGYAKARTA  
(PEM UNY)**



**UNIVERSITAS NEGERI YOGYAKARTA  
2023**

## DAFTAR ISI

	halaman
<b>DAFTAR ISI</b> .....	ii
<b>TIM PENYUSUN</b> .....	iii
<b>KATA PENGANTAR</b> .....	iv
<b>BAB I PENDAHULUAN</b> .....	1
<b>A. Rasional</b> .....	2
<b>B. Tujuan PEM UNY</b> .....	2
<b>C. Manfaat PEM UNY</b> .....	2
<b>BAB II KATEGORI PEM UNY</b> .....	4
<b>BAB III PROSEDUR PENILAIAN INDEKS PRESTASI PEM     UNY</b> .....	5
<b>A. Hal Teknis yang perlu diperhatikan oleh         Mahasiswa</b> .....	5
<b>B. Hal Teknis yang perlu diperhatikan oleh Mahasiswa</b> ...	7
<b>BAB IV ASPEK PENILAIAN KATEGORI PEM DAN     CONTOH SIMULASI PERHITUNGAN KREDIT     KEGIATAN PEM UNY</b> .....	8
<b>A. Kompetisi dan Wirausaha</b> .....	8
<b>B. Organisasi Kepemimpinan, Minat dan Bakat</b> .....	14
<b>C. Pengabdian Kepada Masyarakat</b> .....	17
<b>D. Internasionalisasi/Konferensi</b> .....	18
<b>BAB V PENUTUP</b> .....	20

## TIM PENYUSUN

Pengarah	: Prof. Dr. Sumaryanto, M.Kes.
Penanggung Jawab	: Prof. Dr. Siswantoyo, M.Kes.
Ketua	: Dr. Pujiyanto
Wakil Ketua	: Kristiyono, S.H., M.H.
Sekretaris	: Yulianto Subagyo, S.T.
Penyusun	: 1. Prof. Dr. Nur Hidayanto P.S.P, Ph.D. 2. Dr. Dra. Wenti Wijaya, M.Pd. 3. Dr. Ridho Gata Wijaya, M.Or. 4. Arwan Nur Ramadhan, S.Pd., M.Pd. 5. Pradana Setialana, S.Pd., M.Eng.
Desain/Sistem	: Nur Rochim, S.Kom.
Kesekretariatan	: 1. Syamsu Rahmadi Hartoyo, S.E. 2. Supriyono, S.I.P.

### SEKRETARIAT:

Bagian Kemahasiswaan Universitas Negeri Yogyakarta

Gedung Rektorat Lantai II Sayap Timur

Telp/Fax: 0274 548205; 0274 586168 psw 1318

Website: <http://kemahasiswaan.uny.ac.id>

Email: [kemahasiswaan@uny.ac.id](mailto:kemahasiswaan@uny.ac.id)

## KATA PENGANTAR

Puji syukur kami panjatkan kehadiran Tuhan Yang Maha Esa atas segala limpahan rahmat, hidayah, dan inayah-Nya sehingga penyusunan panduan Penghargaan Ekstrakurikuler Mahasiswa Universitas Negeri Yogyakarta (PEM UNY) dapat diselesaikan.

Buku Panduan ini disusun berdasarkan Peraturan Rektor (PR) Nomor 6 Tahun 2023 untuk memberikan pengakuan atas capaian kegiatan ekstrakurikuler dan pemerolehan prestasi dalam kompetisi yang diperoleh para mahasiswa Program Sarjana dan Sarjana Terapan dengan memberikan Penghargaan Ekstrakurikuler Mahasiswa (PEM). Selanjutnya Buku Panduan ini diharapkan dapat digunakan sebagai acuan bagi semua sivitas akademika Universitas Negeri Yogyakarta dalam memberikan penghargaan kegiatan ekstrakurikuler yang diperoleh para mahasiswa Program Sarjana dan Sarjana Terapan sebagai bagian proses pendidikannya. Dengan demikian, Buku Panduan ini diharapkan dapat mendukung pengembangan kegiatan dan prestasi mahasiswa di UNY.

Kami mengucapkan terima kasih kepada semua pihak yang telah mendukung penyelesaian penyusunan Buku Panduan ini. Semoga Buku Panduan ini dapat dimanfaatkan dengan sebaik-baiknya.

Yogyakarta, 2 Januari 2023  
Rektor,

Prof. Dr. Sumaryanto, M.Kes.  
NIP 196503011990011001

# BAB I

## PENDAHULUAN

### A. Rasional

Kebutuhan sumber daya manusia yang unggul salah satunya diperoleh melalui ketersediaan lulusan perguruan tinggi dengan capaian *hard skills* dan *soft skills* yang baik dan seimbang. Pengembangan *soft skills* mahasiswa dilakukan melalui berbagai kegiatan kemahasiswaan. Universitas Negeri Yogyakarta sebagai salah satu perguruan tinggi yang mendukung berbagai kegiatan kemahasiswaan memberikan kebebasan kepada mahasiswa untuk mengembangkan bakat dan minatnya melalui Organisasi Kemahasiswaan (Ormawa) di tingkat fakultas dan universitas. Namun demikian, diperlukan kemampuan manajerial yang baik agar mahasiswa mampu berpartisipasi dalam kegiatan ekstrakurikuler. Lebih lanjut, UNY memandang bahwa kegiatan ekstrakurikuler selaras dan mendukung kegiatan kurikuler sehingga membantu menyiapkan mahasiswa sebagai lulusan yang memiliki kepribadian unggul, kreatif, dan inovatif berkelanjutan. Capaian atas keberhasilan mahasiswa di bidang ekstrakurikuler melalui serangkaian kegiatan Ormawa, kompetisi dan lomba di tingkat UNY, daerah, wilayah, nasional, regional dan internasional dapat dihargai secara proporsional sebagai Penghargaan Ekstrakurikuler Mahasiswa (PEM) yang mencerminkan kinerja mahasiswa dan dapat dievaluasi setiap semester. Pengakuan atas kinerja mahasiswa ini harus memenuhi kaidah dan kriteria yang telah ditentukan melalui sistem dan prosedur yang berlaku.

Pengakuan kegiatan ekstrakurikuler sebagai penghargaan ekstrakurikuler mendorong mahasiswa UNY untuk merencanakan, melakukan, dan mengadministrasikan kegiatan ekstrakurikuler secara berkala setiap semester. Mahasiswa dapat melakukan evaluasi mandiri *soft skills* apa yang perlu ditingkatkan selama masa studi yang ditentukan. Lebih lanjut, dokumen yang mendukung PEM UNY dapat digunakan sebagai *curriculum vitae* (CV), Surat Keterangan Pendamping Ijazah (SKPI) dan memberikan bekal kepada mahasiswa UNY untuk memiliki karakteristik dan kemampuan di bidang nonakademik.

## **B. Tujuan PEM UNY**

1. Mendorong dan mengapresiasi kegiatan ekstrakurikuler mahasiswa.
2. Meningkatkan potensi mahasiswa dalam kerjasama (*team work*), kepemimpinan, keterampilan manajemen, berorganisasi dan berkomunikasi.
3. Menanamkan sikap unggul, kreatif dan inovatif berkelanjutan dalam peningkatan kemampuan meneliti dan menulis karya ilmiah, inovasi dan kreasi serta kemampuan berkomunikasi yang baik.
4. Meningkatkan prestasi, kebugaran/kesehatan dan apresiasi budaya melalui penyaluran bakat dan minat dalam bidang penalaran, seni, olah raga, kesejahteraan dan minat khusus.
5. Meningkatkan peran mahasiswa dalam pengabdian kepada masyarakat, rasa kepedulian terhadap sesama, dan menanamkan rasa cinta tanah air.

## **C. Manfaat PEM UNY**

1. Bagi mahasiswa UNY, PEM UNY membantu mahasiswa dalam melakukan evaluasi sendiri *soft skills* apa yang perlu dikembangkan selama perkuliahan. Selain itu, PEM UNY juga dapat digunakan sebagai profil *soft skill* yang dimiliki mahasiswa.
2. Bagi dosen UNY, PEM UNY membantu mengidentifikasi potensi dan kendala yang dialami mahasiswa dalam pengembangan *soft skills*.
3. Bagi dosen Penasehat Akademik (PA) UNY, PEM UNY membantu dan memudahkan evaluasi dan verifikasi secara bertahap/setiap semester.
4. Bagi Departemen di UNY, PEM UNY membantu data pemetaan profil mahasiswa guna pengembangan *soft skills* mahasiswa dan mendukung akreditasi Departemen.
5. Bagi UNY, PEM UNY menunjang ketersediaan data kegiatan kemahasiswaan UNY secara terstruktur dan sistematis yang digunakan sebagai basis data utama bagi pemeringkatan Bidang Kemahasiswaan Nasional, pemeringkatan Internasional, dan akreditasi Internasional.

6. Bagi *stakeholder*, PEM UNY membantu pengguna lulusan UNY mengetahui rekam jejak di bidang pengembangan *soft skills* selama menjadi mahasiswa UNY. Pengguna lulusan UNY semakin menambah kepercayaan dalam merekrut lulusan UNY.

## **BAB II**

### **KATEGORI PEM UNY**

Ada 4 kategori kegiatan ekstrakurikuler yang diakui sebagai komponen PEM UNY sesuai Peraturan Rektor UNY Nomor 6 Tahun 2023 yaitu:

1. Kompetisi dan Wirausaha
2. Organisasi, Kepemimpinan, Minat dan Bakat
3. Pengabdian kepada Masyarakat
4. Internasionalisasi/Konferensi

Mahasiswa minimal mengikuti 2 kegiatan dari 2 kategori yang berbeda.

Ragam tingkat kompetisi yang diikuti mahasiswa dapat dijelaskan menurut uraian berikut:

1. Tingkat lokal UNY adalah kegiatan yang diselenggarakan UNY dan diikuti oleh peserta dari mahasiswa UNY.
2. Tingkat daerah merupakan penyelenggaraan kegiatan yang diikuti oleh peserta dari kabupaten/kota dalam 1 (satu) Provinsi.
3. Tingkat wilayah yaitu kegiatan yang diikuti oleh peserta yang berasal dari sekurang- kurangnya 3 provinsi dan diselenggarakan oleh perguruan tinggi, perusahaan, organisasi induk olah raga tingkat regional, dan pemerintah daerah.
4. Tingkat nasional adalah kegiatan yang diikuti oleh peserta yang berasal dari sekurang-kurangnya 4 provinsi dan diselenggarakan oleh Kemendikbud atau institusi lain yang resmi diakui oleh pemerintah.
5. Tingkat internasional adalah kegiatan yang diselenggarakan di dalam atau di luar negeri dimana pesertanya berasal dari sekurang-kurangnya diikuti oleh 3 negara.



## BAB III

### PROSEDUR PENILAIAN INDEKS PRESTASI PEM UNY

PEM UNY diberlakukan bagi mahasiswa UNY angkatan Tahun Akademik 2023/2024 dengan mengajukan kegiatan ekstrakurikuler mulai Semester 1 dan mengunggahnya ke sistem ([presma.uny.ac.id](http://presma.uny.ac.id)).

#### A. Hal Teknis yang perlu diperhatikan oleh Mahasiswa

1. Mahasiswa wajib melakukan unggah kegiatannya ke sistem [presma.uny.ac.id](http://presma.uny.ac.id) dengan batas waktu 1 tahun sejak tanggal kegiatan. Jika dalam jangka waktu 1 tahun belum diunggah ke sistem maka kegiatan tersebut dinyatakan tidak berlaku dalam PEM UNY.
2. Kegiatan yang sudah diunggah ke sistem dapat dipakai untuk pengajuan PEM UNY di semester berikutnya.
3. Dalam pengajuan PEM UNY, mahasiswa dapat memilih beberapa kegiatan yang sudah terunggah untuk diajukan sebagai PEM UNY. Jika ada kegiatan yang berlebih maka kegiatan tersebut dapat dipakai untuk PEM UNY di semester berikutnya.
4. Kegiatan yang dilakukan sebelum menjadi mahasiswa UNY tidak dapat diajukan untuk PEM UNY.
5. Bagi mahasiswa dengan keterbatasan tertentu sehingga tidak memungkinkan untuk mengikuti PEM UNY, Tim Kemahasiswaan akan membentuk tim reviu internal dengan melibatkan pengurus Departemen.
6. Batas maksimal kewajiban pemenuhan PEM UNY adalah sampai semester 6.
7. Apabila ada kegiatan berkelompok seperti kegiatan lomba maka yang dinilai adalah ketua kelompoknya dan anggota mengikuti nilai dari ketua kelompok tersebut. Lomba yang terkait dengan *reward* prestasi maka verifikasi dilakukan oleh Tim Kemahasiswaan sebelum diberikan ke Departemen.
8. Bagi mahasiswa yang tidak memiliki surat tugas dapat meminta ke kemahasiswaan universitas atau fakultas.

9. Bagi mahasiswa yang tidak memiliki foto kegiatan dapat digantikan dengan *screenshot* kegiatan tersebut di *website* atau *platform* media terkait penyelenggaraan kegiatan.

Nilai Indeks Prestasi PEM UNY dihitung berdasarkan persyaratan:

No.	Keterangan
1.	Minimal 2 kegiatan dari 2 kategori yang berbeda. (Contoh: Kegiatan 1. Mahasiswa ikut kegiatan pada Bagian Kompetisi/Wirausaha (Misal sebagai peserta Lomba), dan Kegiatan 2. Mahasiswa ikut dalam kegiatan pengabdian kepada masyarakat (Misal Program Penguatan Kapasitas Organisasi Kemahasiswaan (PPK Ormawa)).
2.	Indeks Prestasi PEM UNY paling rendah 2,75 per-semester, jika belum tercapai Indeks Prestasi pada semester tersebut maka dapat dipenuhi pada semester berikutnya.
3.	Minimal kredit PEM UNY adalah 10 kredit per-semester, jika belum tercapai pada semester tersebut maka dapat dipenuhi pada semester berikutnya.
4.	Total Kredit PEM UNY selama masa studi adalah <b>minimal 80 Kredit</b> untuk Program Sarjana dan Sarjana Terapan.

Penilaian didasarkan pada bobot dan dikonversi menjadi penilaian skala 4.0 seperti halnya Indeks Prestasi Kumulatif (IPK).

Formulasi Perhitungan IP PEM UNY

$$\text{Indeks Prestasi PEM UNY} = \frac{(\sum_{i=1}^n K_i x N_i) + (\sum_{j=1}^n K_j x N_j) + (\sum_{k=1}^n K_k x N_k) + (\sum_{l=1}^n K_l x N_l)}{\sum \text{Kredit PEM UNY}}$$

dengan

- N : nilai numerik hasil evaluasi masing-masing kategori
- K : besar PEM UNY masing-masing kategori
- n : jumlah kegiatan yang diambil
- i : bagian kompetisi dan wirausaha
- j : bagian organisasi, kepemimpinan, minat dan bakat
- k : bagian pengabdian kepada masyarakat
- l : bagian internasionalisasi/konferens

## B. Prosedur Pengusulan Penilaian kegiatan dalam PEM UNY

Alur pengajuan PEM UNY dapat dilakukan sesuai diagram alir berikut:

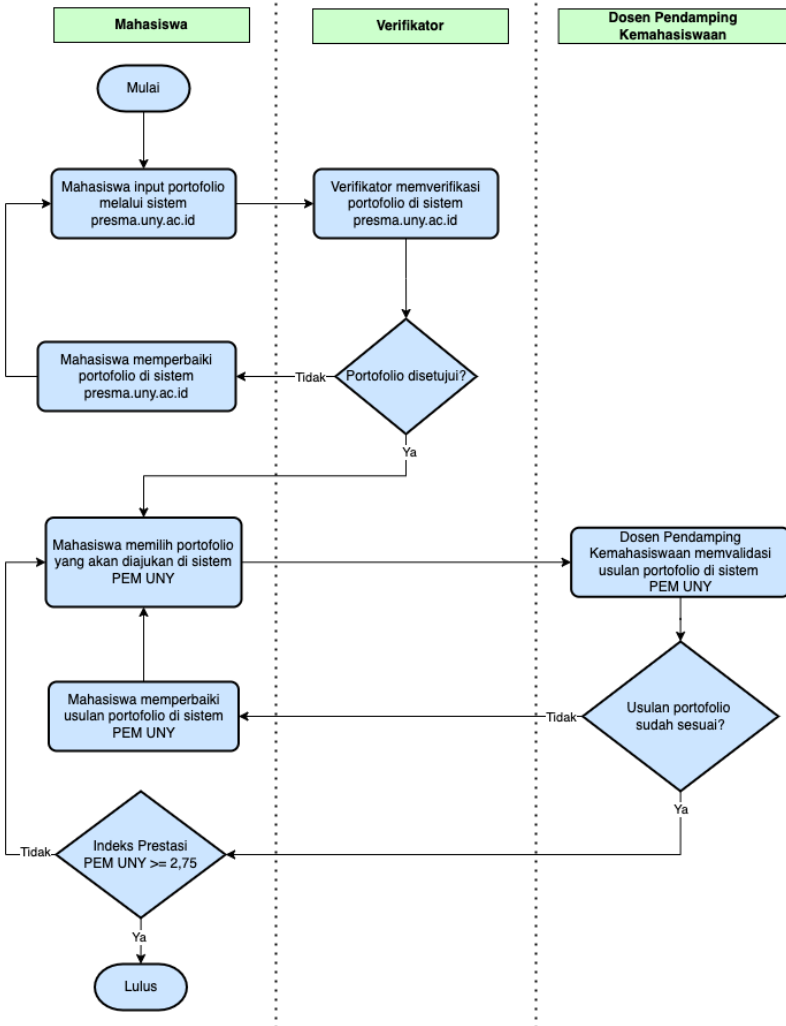

**BAB IV**  
**ASPEK PENILAIAN KATEGORI PEM DAN CONTOH SIMULASI**  
**PERHITUNGAN KREDIT KEGIATAN PEM UNY**

**A. Kompetisi dan Wirausaha**

**A.1. Kompetisi**

**A.1.1. Elemen Penilaian Kegiatan Kompetisi**

Kompetisi dinilai berdasarkan 6 elemen seperti Tabel berikut.

<b>ELEMEN PENILAIAN</b>	<b>KATEGORI</b>	<b>BOBOT</b>
Jumlah Peserta	Beregu (>2 Anggota)	3
	Beregu (2 Anggota)	2
	Individu	1
Skala	Internasional	4
	Wilayah dan Nasional	3
	Daerah	2
	UNY	1
Luaran	Hasil/Produk	3
	Pelaksanaan	2
	Ide	1
Rentang Waktu	>6 bulan	3
	3-6 Bulan	2
	< 3 Bulan	1
Bidang Ilmu	Relevan	2
	Tidak Relevan	1
Level	Kompetisi Kemendikbud (Puspresnas)	3
	Kompetisi non Kemendikbud	2

**Aspek Penilaian Lomba Kemendikbud**

<b>KATEGORI</b>		<b>PENILAIAN</b>	
		<b>HURUF</b>	<b>ANGKA</b>
Kompetisi Puspresnas	Semua	A	4,00

### Aspek Penilaian Lomba non Kemendikbud

Aspek Penilaian (Kompetisi)	PENILAIAN	
	HURUF	ANGKA
Juara 1/emas	A	4,00
Juara 2/ perak	A-	3,75
Juara 3/ perunggu	B+	3,25
Juara Harapan/Finalis	B	3,00
Peserta	B-	2,75

### Aspek Penilaian PKM (Program Kreativitas Mahasiswa)

Aspek Penilaian (PKM)	PENILAIAN	
	HURUF	ANGKA
Peserta PIMNAS	A	4,00
Proposal didanai	A-	3,75
Unggah proposal ke SIM BELMAWA	B+	3,25
Peserta Liga PKM UNY (PIM UNY)	B	3,00
Peserta TOT/ <i>Workshop</i> PKM	B-	2,75

### Aspek Penilaian Olahraga

Aspek Penilaian (Olahraga)	PENILAIAN	
	HURUF	ANGKA
Juara 1,2 dan 3	A	4,00
Peserta <i>event</i> Olahraga	A-	3,75

Berikut contoh daftar lomba yang diselenggarakan oleh Kemendikbud:

1. Kompetisi Nasional Matematika dan Ilmu Pengetahuan Alam (KN MIPA)
2. Debat Bahasa Inggris/National University Debate Championship (NUDC)
3. Kompetisi Debat Mahasiswa Indonesia (KDMI)
4. Pemilihan Mahasiswa Berprestasi Nasional (PILMAPRES)
5. Program Kreativitas Mahasiswa (PKM)
6. Pekan Ilmiah Mahasiswa Nasional (PIMNAS)
7. Kontes Robot Indonesia (KRI)

8. Kontes Robot Terbang Indonesia (KRTI)
9. Pagelaran Mahasiswa Bidang TIK (GEMASTIK)
10. Kontes Mobil Hemat Energi (KMHE)
11. Kontes Kapal Cepat Tak Berawak Nasional (KKCTBN)
12. Kompetisi Jembatan Indonesia (KJI)
13. Kontes Bangungan Gedung Indonesia (KBGI)
14. Program Pembinaan Mahasiswa Wirausaha (P2MW)
15. Inovasi Wirausaha Digital Mahasiswa (IWDM)
16. Ekspo Kewirausahaan Mahasiswa (KMI)
17. Pekan Olahraga Mahasiswa Nasional (POMNAS)
18. Musabaqah Tilawatil Qur-an Mahasiswa Nasional (MTQMN)
19. Pentas Paduan Suara Gerejawi (PESPARAWI)
20. Pekan Seni Mahasiswa Tingkat Nasional (PEKSIMINAS)
21. Paduan Suara Mahasiswa Nasional (PSMN)
22. Festival Film Mahasiswa Indonesia (FFMI)
23. Lomba Inovasi Digital Mahasiswa (LIDM)
24. Statistika Ria dan Festival Data Sains (Satria Data)
25. Kompetisi Mahasiswa Nasional Bidang Bisnis Manajemen dan Keuangan (KBMK)
26. Program Penguatan Kapasitas Organisasi Kemahasiswaan (PPK Ormawa)
27. Program Pemberdayaan Masyarakat Desa (P2MD)
28. Abdidaya
29. Kejuaraan Debat Bahasa Inggris/World Universities Debating Championship (WUDC)
30. Internasional Mathematics Championship (IMC)
31. Pekan Olahraga Mahasiswa Internasional (UNIVERSIADE)
32. Pekan Olahraga Mahasiswa Asean (POM ASEAN/AUG)
33. ABU (*Asia-Pacific Broadcasting Union*) Robocon
34. Robot Pemadam Api Internasional
35. Robot Sepakbola Internasional
36. SUKMALINDO

**Adapun lomba Non Kemendikbud** adalah semua lomba (Nasional atau Internasional) yang diadakan sebuah institusi resmi yang bukan termasuk dalam kelompok lomba Kemendikbud.

### **A.1.2. Simulasi perhitungan kredit kegiatan Kompetisi**

#### **1. Contoh perhitungan kompetisi Penalaran**

Sekelompok mahasiswa (5 orang) mendapatkan medali perak PKM KC yang tidak berhubungan dengan bidang ilmu, maka perhitungan kredit kegiatan PEMnya:

Kredit kegiatan = 5 orang (3) x Nasional (3) x Pelaksanaan (2) x > 6 bulan (3) x Tidak Relevan (1) x Penunjang Kemdikbud (3) = 108 kredit kegiatan PEM UNY

**dengan nilai A.**

Kelompok (5 orang): skor 3

Tingkat nasional: skor 3

Luaran Pelaksanaan: 2

Rentang Waktu > 6 bulan: 3

Bidang Ilmu Tidak Relevan: 1

Penunjang Kemendikbud: 3

Medali perak: **dengan nilai A.**

$$\text{Kredit Kegiatan PEM UNY} = 3 \times 3 \times 2 \times 3 \times 1 \times 3 = 162 \text{ kredit PEM}$$

## 2. Contoh perhitungan kompetisi Seni

Sekelompok mahasiswa seni musik mendapatkan medali Emas dalam Lomba Paduan Suara *Bali International Choir Festival 2022* yang sesuai bidang ilmu, maka perhitungan kredit kegiatan PEMnya:

Kredit kegiatan = 30 orang (3) x Internasional (4) x Pelaksanaan (2) x < 3 Bulan (1) x Relevan (2) x Kompetisi non Kemdikbud (2) = 96 kredit kegiatan PEM UNY

**dengan nilai A.**

Kelompok (30 orang): skor 3

Tingkat Internasional: skor 4

Luaran Pelaksanaan: 2

Rentang Waktu < 3 bulan: 1

Bidang Ilmu Relevan: 2

Kompetisi non Kemendikbud: 2

Medali emas: **dengan nilai A.**

$$\text{Kredit Kegiatan PEM UNY} = 3 \times 4 \times 2 \times 1 \times 2 \times 2 = 96 \text{ kredit PEM}$$

### 3. Contoh perhitungan kompetisi Olah Raga

Sekelompok mahasiswa mendapatkan medali perak dalam Lomba Pekan Olahraga Mahasiswa Nasional (POMNAS) bidang Panahan Beregu yang sesuai bidang ilmu, maka perhitungan kredit kegiatan PEMnya:

Kredit kegiatan = 3 orang (3) x Nasional (3) x Pelaksanaan (2) x < 3-6 Bulan (2) x Relevan (2) x Kompetisi Kemdikbud (3) = 216 kredit kegiatan PEM UNY **dengan nilai A.**

Kelompok (3 orang): skor 3

Tingkat Nasional: skor 3

Luaran Pelaksanaan: 2

Rentang Waktu < 3-6 bulan: 2

Bidang Ilmu Relevan: 2

Kompetisi Kemendikbud: 3

Medali Perak: **dengan nilai A.**

$$Kredit\ Kegiatan\ PEM\ UNY = 3 \times 3 \times 2 \times 2 \times 2 \times 3 = 216\ kredit\ PEM$$

### 4. Contoh perhitungan kompetisi Kesejahteraan dan Minat Khusus

Sekelompok mahasiswa mendapatkan medali perunggu dalam Program Pembinaan Mahasiswa Wirausaha yang sesuai bidang ilmu, maka perhitungana kredit kegiatan PEMnya:

Kredit kegiatan = 4 orang (3) x Nasional (3) x Pelaksanaan (2) x < 3-6 Bulan (2) x Relevan (2) x Kompetisi Kemdikbud (3) = 216 kredit kegiatan PEM UNY **dengan nilai A.**

Kelompok (4 orang): skor 3

Tingkat Nasional: skor 3

Luaran Pelaksanaan: 2

Rentang Waktu < 3-6 bulan: 2

Bidang Ilmu Relevan: 2



Kompetisi Kemendikbud: 3

Medali Perunggu: **dengan nilai A.**

$$\text{Kredit Kegiatan PEM UNY} = 3 \times 3 \times 2 \times 2 \times 2 \times 3 = 216 \text{ kredit PEM}$$

## A.2. Wirausaha

### A.2.1. Elemen Penilaian Kegiatan Wirausaha

Wirausaha dinilai berdasarkan 5 elemen penilaian sesuai Tabel berikut.

ELEMEN PENILAIAN	KATEGORI	BOBOT
Peran	Ketua	2
	Anggota	1
Jumlah Pelaku	Tim (Mahasiswa UNY)	2
	Individu	1
Badan Hukum	PT	3
	CV/UKM	2
	Non Badan Hukum	1
Rentang Waktu	>1 Tahun	2
	< 1 Tahun	1
Bidang Ilmu	Relevan	2
	Tidak Relevan	1

Aspek Penilaian	PENILAIAN	
	HURUF	ANGKA
Omzet > 50 Juta/Tahun	A	4,00
Omzet 20-50 Juta/Tahun	A-	3,75
Omzet 5-19,9 Juta/Tahun	B+	3,25
Omzet 2-4,9 Juta/Tahun	B	3,00
Omzet < 2 Juta/Tahun	B-	2,75

### Catatan

Khusus untuk peran sebagai Direktur Utama atau pemilik usaha mendapatkan dua kategori kegiatan yakni wirausaha dan pengabdian masyarakat.

### A.2.2. Simulasi Perhitungan kredit kegiatan Wirausaha

Mahasiswa memiliki usaha konsultan bidang Teknik dalam bentuk Non Badan Hukum yang berdiri sejak 2020 dan memiliki omzet 60 juta per tahun, maka perhitungan kredit kegiatan PEM UNYnya adalah:

Kredit Kegiatan = Anggota (1) x Tim (Mahasiswa UNY) (2) x Non Badan Hukum (1) x > 1 tahun (2) x Relevan (2) = 8 kredit kegiatan PEM UNY **dengan nilai A.**

Anggota: skor 1

Tim (Mahasiswa UNY): skor 2

Non Badan Hukum: 1

Rentang waktu >1 tahun: 2

Bidang ilmu relevan: 2

**dengan nilai A.**

$$Kredit\ Kegiatan\ PEM\ UNY = 1 \times 2 \times 1 \times 2 \times 2 = 8\ kredit\ PEM$$

## B. Organisasi Kepemimpinan, Minat dan Bakat

### B.1. Elemen Penilaian Organisasi Kepemimpinan, Minat dan Bakat

Elemen penilaian organisasi dihitung berdasarkan Tabel berikut.

ELEMEN PENILAIAN (Organisasi)	KATEGORI	BOBOT
Skala	Universitas	5
	Fakultas	4
	Departemen	3
Jabatan	Ketua	5
	Sekretaris/Bendahara	4
	Divisi, Koordinator/Seksi	3
	Anggota	2
Rentang Waktu	> 1 Tahun	2
	< 1 Tahun	1

## Elemen penilaian kegiatan kepemimpinan

ELEMEN PENILAIAN (Kegiatan)	KATEGORI	BOBOT
Skala	Universitas	3
	Fakultas	2
	Departemen	1
Posisi	Panitia Inti (Ketua, Sekretaris, Bendahara, Koordinator Bidang)	3
	Anggota Panitia	2
	Peserta	1

## Elemen penilaian sebagai pemandu dan peserta

ELEMEN PENILAIAN (Pemandu dan Peserta)	Bobot PEM UNY
LKKMM (Latihan Kreativitas dan Keterampilan Manajemen Mahasiswa) Fakultas dan Universitas	4
Pembinaan <i>Soft skill</i>	4
PKKMB (Pengenalan Kehidupan Kampus bagi Mahasiswa Baru)	4

### Ketentuan:

1. Bidang Organisasi skala Universitas dengan syarat memiliki SK Rektor.
2. Bidang Organisasi skala Fakultas dengan syarat memiliki SK Dekan.

KATEGORI		PENILAIAN	
		HURUF	ANGKA
Organisasi	Semua	A	4,00
Kegiatan	Semua	A	4,00
LKKMM	Semua	A	4,00
<i>Soft Skill</i>	Semua	A	4,00
PKKMB	Semua	A	4,00

## B.2. Simulasi Perhitungan kredit PEM UNY kategori Organisasi Kepemimpinan, Minat dan Bakat

### 1. Contoh Penilaian Organisasi

Seorang mahasiswa menjadi ketua Badan Eksekutif Mahasiswa (BEM) Universitas sebagai anggota selama periode 1 tahun, maka perhitungan kredit kegiatan PEM UNYnya adalah:

Kredit kegiatan = Departemen (5) x Ketua (5) x < 1 Tahun (1) = 25 kredit kegiatan PEM UNY **dengan nilai A.**

Skala Departemen: skor 1

Posisi Ketua: skor 5

Rentang waktu <1 tahun: 1

**dengan nilai A.**

$$\text{Kredit Kegiatan PEM UNY} = 5 \times 5 \times 1 = 25 \text{ kredit PEM}$$

### 2. Contoh Penilaian Kepemimpinan

Seorang menjadi ketua kegiatan lomba UNYFEST yang dilaksanakan selama 7 hari, maka perhitungan kredit kegiatan PEM UNYnya adalah:

Kredit kegiatan = Universitas (3) x Panitia Inti (3) = 9 kredit kegiatan PEM UNY **dengan nilai A.**

Skala Universitas: skor 3

Jabatan Panitia Inti: skor 3

**dengan nilai A.**

$$\text{Kredit Kegiatan PEM UNY} = 3 \times 3 = 9 \text{ kredit PEM}$$

## C. Pengabdian Kepada Masyarakat

### C.1. Elemen Penilaian Pengabdian kepada masyarakat

Elemen penilaian pengabdian kepada masyarakat dihitung berdasarkan Tabel berikut.

ELEMEN PENILAIAN	KATEGORI	BOBOT
Peran	Ketua	3
	Anggota	2
Pelaksanaan	Kelompok	2
	Individu	1
Rentang Waktu	Sd. 1 Tahun	4
	Sd. 6 Bulan	3
	Sd. 3 Bulan	2
	< 1 Bulan	1

Aspek Penilaian (Masyarakat Terdampak)	PENILAIAN	
	HURUF	ANGKA
>10 orang	A	4.00
5-9 orang	A-	3.75
<5 orang	B+	3.25
Individu	B	3.00

### C.2. Simulasi Perhitungan kredit PEM UNY kategori Pengabdian kepada masyarakat

Seorang mahasiswa lolos kegiatan Program Holistik Pembinaan dan Pemberdayaan Desa (PHP2D) sebagai ketua dengan jumlah anggota sejumlah 25 orang, maka perhitungan kredit kegiatan PEM UNYnya adalah:

Kredit kegiatan = Ketua (3) x Kelompok (2) x Sd. 6 Bulan (3) = 18 kredit kegiatan PEM UNY dengan nilai A.

Peran Ketua: skor 3

Pelaksanaan Kelompok: skor 2

Rentang Waktu s.d. 6 Bulan: 3

dengan nilai A.

$$\text{Kredit Kegiatan PEM UNY} = 3 \times 2 \times 3 = 18 \text{ kredit PEM}$$

## D. Internasionalisasi/Konferensi

### D.1. Elemen penilaian kegiatan Internasionalisasi/Konferensi

Elemen penilaian kegiatan internasionalisasi/konferensi dihitung berdasarkan Tabel berikut.

ELEMEN PENILAIAN	KATEGORI	BOBOT
Pelaksanaan	Kelompok	4
	Individu	3
Tingkat	Internasional	3
	Nasional	2
Bidang Ilmu	Relevan	2
	Tidak Relevan	1

Aspek Penilaian	PENILAIAN	
	HURUF	ANGKA
Pembicara>Nama Pertama/Instruktur	A	4,00
Panitia/Moderator	A-	3,50
Peserta	B+	3,25

### D.2. Simulasi Perhitungan kredit PEM UNY kategori kegiatan Internasionalisasi/Konferensi

Seorang mahasiswa ikut berpartisipasi dalam kegiatan seminar internasional sebagai pemakalah yang sesuai dengan bidang ilmu mahasiswa tersebut, maka perhitungan kredit kegiatan PEM UNYnya adalah:

Nilai = Kelompok (4) x Internasional (3) x Relevan (2) = 24 kredit kegiatan PEM UNY dengan nilai A.

Pelaksanaan Kelompok: skor 4

Tingkat Internasional: skor 3

Bidang Ilmu Relevan: 2

**dengan nilai A.**

$$Kredit Kegiatan PEM UNY = 4 \times 3 \times 2 = 24 \text{ kredit PEM}$$

**Catatan:**

Jenis kegiatan internasionalisasi/konferensi antara lain seminar internasional dibuktikan dengan sertifikat dan foto kegiatan.

## **BAB V**

### **PENUTUP**

PEM UNY merupakan tolok ukur pencapaian mahasiswa UNY di bidang ekstrakurikuler. Empat kategori yang ditawarkan PEM UNY membekali *soft skills* mahasiswa UNY dalam mempersiapkan berkompetisi di dunia usaha dan dunia industri berskala global. Indeks prestasi PEM UNY menunjukkan ketuntasan mahasiswa dalam mengikuti kegiatan ekstrakurikuler yang mendukung pengembangan *soft skills* yang dimilikinya. Kombinasi ketercapaian prestasi akademik dan PEM UNY bagi mahasiswa UNY merupakan cerminan sumber daya manusia yang berkarakter unggul, cerdas, dan inovatif.